

Dato: 28.10.21

J. nr.:21/10691

Ref.: HGM

Afgørelse om, at projekt for skovrejsning på 2,8 ha på del af matr. 17, 19a og 21b Vindeby By, Lindelse, ikke er omfattet krav om miljøvurdering og tilladelse efter miljøvurderingsloven

Langeland Kommune har modtaget en ansøgning om VVM-screening fra HedeDanmark a/s på vegne af grundejer, vedrørende etablering af 2,8 ha skovareal på del af matr. 17, 19a og 21b Vindeby By, Lindelse.

Langeland Kommune vurderer, at projektet er omfattet af miljøvurderingsloven¹, bilag 2, 1 d) "Nyplantning og rydning af skov med henblik på omlægning til anden arealudnyttelse" og at der derfor skal foretages en vurdering af, om projektet er omfattet af krav om miljøvurdering og tilladelse i medfør af lovens § 21.

Langeland Kommune skal som kompetent myndighed i henhold til lovens § 17, stk. 1, vurdere, om projektet er omfattet om krav om miljøvurdering.

Afgørelse

Langeland Kommune har på baggrund af en screening vurderet, at skovrejsningen ikke vil kunne påvirke miljøet væsentlig og derfor ikke er omfattet af krav om miljøvurdering jf. miljøvurderingslovens § 21. Projektet kan således gennemføres uden udarbejdelse af en miljøkonsekvensrapport jf. lovens § 15.

Langeland Kommunes vurdering er foretaget på baggrund af ansøgers oplysninger i den indsendte ansøgning dateret den 16. september 2021 og på baggrund af de miljømæssige forudsætninger, som er gældende på screeningstidspunktet.

Vurderingen er foretaget med udgangspunkt i miljøvurderingslovens bilag 6 (Kriterier til bestemmelse af, hvorvidt projekter omfattet af lovens bilag 2 skal underkastes en miljøkonsekvensvurdering).

Langeland Kommune har ved vurderingen af, at projektet ikke vil få en væsentlig indvirkning på miljøet og derved kan gennemføres uden miljøvurdering og tilladelse navnlig lagt vægt på:

- at projektet ikke vil kunne påvirke natura2000 områder væsentligt
- at projektet ikke vil påvirke egnede levesteder for arter opført på Habitatdirektivets bilag IV og at projektet derfor ikke vil skade bilag IV arter eller deres yngel- og eller rasteområder.
- at der ikke sker tilstandsændringer i omkringliggende naturområder omfattet af naturbeskyttelseslovens §3 som følge af realisering af projektet.

¹) Lov om miljøvurdering af plan og programmer og konkrete projekter (VVM) LBK 973 af 26.06.2020

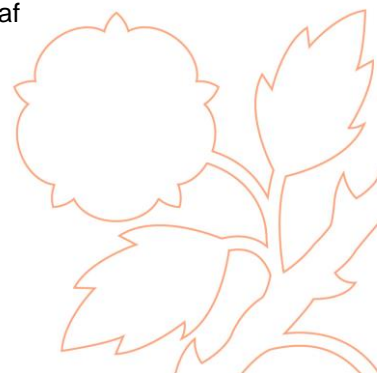



- at skovrejsningen vil forbedre områdets naturværdi som levested for vilde planter og dyr
- at der vil være en positiv indvirkning af grundvandsressourcen
- at området er beliggende udenfor negativt skovrejsningsområde

Langeland Kommunes uddybende bemærkninger til vurderingen fremgår af vedlagte screeningsnotat.

Langeland Kommune har fortaget høring af parter, der efter kommunens vurdering kan have en væsentlig, individuel interesse i sagens udfald. Der er ikke indkommet bemærkninger i perioden.

Såfremt projektet ændres, er I forpligtede til at anmelde den påtænkte ændring med henblik på at få afgjort om ændringen udløser VVM-pligt.

Afgørelsen bortfalder, hvis den ikke er udnyttet inden 3 år efter, at den er meddelt eller ikke har været udnyttet i 3 på hinanden følgende år, jf. miljøvurderingsloven.

Anden lovgivning mv

Langeland Kommune gør opmærksom på, at der med afgørelsen om, at der ikke er krav om miljøvurdering, ikke er taget stilling til evt. andre nødvendige tilladelser. Bygherre har ansvar for at indhente eventuelle nødvendige tilladelser og dispensationer for at realisere projektet.

Offentliggørelse

Afgørelsen offentliggøres udelukkende digitalt og forventes at blive annonceret den 29. oktober 2021 på Langeland Kommunes hjemmeside www.langelandkommune.dk under "Tilladelser og afgørelser".

Klagevejledning

Denne afgørelse kan for så vidt angår retlige spørgsmål påklages til Miljø- og Fødevareklagenævnet af enhver med retlig interesse i sagens udfald samt af landsdækkende foreninger og organisationer, der som formål har beskyttelsen af natur og miljø eller varetagelsen af væsentlige brugerinteresser inden for arealanvendelse som hovedformål og har vedtægter eller love, som dokumenterer deres formål og som repræsenterer mindste 100 medlemmer jf. miljøvurderingslovens §50. Afgørelsen kan desuden påklages af Miljø- og Fødevareministeren.

Hvis du ønsker at klage, skal du indsende din klage via Klageportalen. Disse link fører dig til klageportalen: www.borger.dk og www.virk.dk. Du logger med NEM-ID. En klage er indgivet, når den er tilgængelig for myndigheden i Klageportalen.

Klagen skal være modtaget via klageportalen inden 4 uger efter, at du har modtaget afgørelsen. Er afgørelsen offentligt bekendtgjort, regnes klagefristen fra annoncens dato.

Det er en betingelse for nævnets behandling af klagen, at der indbetales et gebyr som fremgår af klagenævnets hjemmeside <https://naevneneshus.dk/start-din-klage/miljoe-og-foedevareklagenaevnet/>

Miljø og Fødevareklagenævnet skal som udgangspunkt afvise en klage, der kommer uden om Klageportalen, hvis der ikke er særlige grunde til det. Hvis du ønsker at blive fritaget for at bruge Klageportalen, skal du sende en begrundet anmodning til Langeland Kommune, Fredensvej 1, 5900 Rudkøbing, mail: teknik.miljoe@langelandkommune.dk, der herefter videre sender anmodningen til Miljø og Fødevareklagenævnet, som træffer afgørelse om, hvorvidt din anmodning kan imødekommes.





Hvis et spørgsmål ønskes prøvet ved domstolene, skal sag anlægges inden 6 måneder efter, at du modtager dette brev. For afgørelser, der er offentligt bekendtgjort, regnes fristen fra annoncens dato.

Klagen har ikke opsættende virkning, men udnyttelsen af afgørelsen sker på eget ansvar.

Miljø og Fødevareklagenævnet kan tillægge klagen opsættende virkning, herunder kræve igangsat arbejde standset, og ændre afgørelsen.

Såfremt der er spørgsmål til ovenstående, er I velkommen til at kontakte mig.

Venlig hilsen

Helle Madsen
Teknik og Miljø

Bilag:

- Screeningsnotat
- Ansøgningsmateriale

Kopi til:

- Miljøstyrelsen, mst@mst.dk
- Landbrug og Fødevarer, info@lf.dk
- HedeDanmark a/s, cra@hededanmark.dk
- RegionSyd, kontakt@rsyd.dk
- Danmarks Naturfredningsforening, dn@dn.dk
- Danmarks Naturfredningsforening, langeland@dn.dk
- Dansk Botanisk Forening, fynskredsen@botaniskforening.dk
- Dansk Ornitologisk Forening, natur@dof.dk
- Friluftsrådet, sydfyn@friluftsradet.dk
- Parter iflg. partsliste

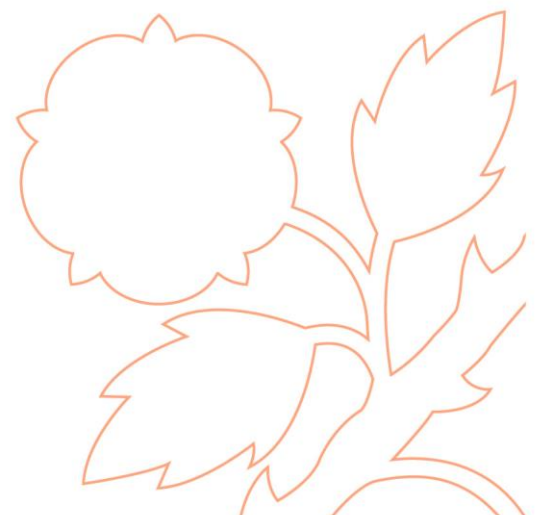



Dato: 27. oktober 2021

J. nr.
21/10691

Ref: HGM

Notat om screening for miljøvurdering af projekt for skovrejsning på 2,8 ha.

Langeland Kommune har modtaget en ansøgning om VVM-screening fra HedeDanmark a/s på vegne af projektejer, som vil etablere et 2,8 ha skovareal på del af matr. 17, 19a, 21b Vindeby By, Lindelse.

Langeland Kommune vurderer, at projektet er omfattet af miljøvurderingsloven¹, bilag 2, 1 d) ”Ny-plantning og rydning af skov med henblik på omlægning til anden arealudnyttelse og at der derfor skal foretages en vurdering af, om projektet er omfattet af krav om miljøvurdering og tilladelse i medfør af lovens § 21.

I dette notat redegøres for Langeland Kommunes vurdering af om projektet er omfattet af krav om miljøvurdering og tilladelse. Vurderingen er foretaget på baggrund af ansøgers oplysninger i det indsendte ansøgningsskema

Det ansøgte projektområde



¹ Lovbekendtgørelse nr. 973 af 25/6/2020 om miljøvurdering af planer og programmer og konkrete projekter (VVM).

Oplysninger og bemærkninger

I vurderingen vil Langeland Kommune i henhold til kriterierne i miljøvurderingslovens bilag 6, have fokus på følgende punkter:

1. Projektets karakteristika
2. Projektets placering
3. Arten af og kendetegn ved den potentielle indvirkning på miljøet

I nedenstående skemaer refereres til ansøgers oplysninger om det ansøgte projekt, som det er beskrevet i ansøgningmaterialet samt i eventuelt yderligere materiale fra ansøger. Skemaerne indeholder herudover Langeland Kommunes bemærkninger til de enkelte screeningskriterier.

1. Projektets karakteristika, jf. bilag 6, punkt 1		
Kriterier/emner	Ansøgers oplysninger	Langeland Kommunes evt. bemærkninger
Hele projektets dimensioner og udformning	ansøgers ansøgning.	Ansøgningen omfatter et skovstykke på 2,8 ha. Arealet fremstår i dag som mark. Se kort på side 1.
Kumulation med andre eksisterende og/eller godkendte projekter	Ansøgers ansøgning.	Hele skovrejsningsarealet er beliggende neutralt skovrejsnings område i Kommuneplanen.
Brugen af naturressourcer, særlig jordarealer, jordbund, vand og biodiversitet.	ansøgers ansøgning	<p>Der er vedlagt ansøgning om at etablere skov på arealer, der i dag er omfattet af landbrugspligt.</p> <p>Jordressourcen: Det fremgår af vejledningen til bekendtgørelse om jordressourcens anvendelse til dyrkning og natur, at det er vigtigt, at kommunen med indsendelsen af anmeldelsen får mulighed for at vurdere den påtænkte skovetablerings overensstemmelse med kommuneplanens retningslinjer om skovetablering, samt i henhold til anden lovgivning som fx naturbeskyttelsesloven. En af kommunen godkendt anmeldelse</p> <p>Langeland Kommune har, i henhold til lov om jordressursens anvendelse til dyrkning og natur, ingen indvindinger mod projektet.</p> <p>Projektet forventes at styrke biodiversiteten og grundvandsressourcen.</p>
Affaldsproduktion	Ansøgers ansøgning	Ingen yderligere bemærkninger.



Forurening og gener	Ansøgers ansøgning	Ingen yderligere bemærkninger.
Risikoen for større ulykker og/eller katastrofer, som er relevante for det pågældende projekt, herunder sådanne som forårsages af klimaændringer, i overensstemmelse med videnskabelig viden		Ingen yderligere bemærkninger.
Risikoen for menneskers sundhed (f.eks. som følge af vand- eller luftforurening)		Ingen yderligere bemærkninger.

2. Projektets placering jf. bilag 6, pkt. 2		
Kriterier/emner	Ansøgers oplysninger	Langeland Kommunes evt. bemærkninger
Den eksisterende og godkendte arealanvendelse	ansøgers ansøgning.	Arealet ligger i landzone og er i dag omfattet af landbrugspligt og er i Kommuneplan beliggende i neutralt skovrejsningsområde.
Naturressourcernes (herunder jordbund, jordarealer, vand og biodiversitet) relative rigdom, forekomst, kvalitet og regenereringskapacitet i området og dets undergrund	ansøgers ansøgning	<p>Nærmeste arealer omfattet af naturbeskyttelseslovens § 3 er et vandløb. Planter tæt på vandløbet vil træerne, når de bliver større skygge for vandløbet og der vil således ske en tilstandsændring, som kræver dispensation.</p> <p>Jf. før naturbeskyttelseslovens § 3 må der ikke ske en tilstandsændring af naturtypen. Dog kan der dispenseres, hvis tilstandsændringen er positiv.</p> <p>Der er ingen særlige drikkevandsinteresser i området. Det vurderes, at der ikke vil forekomme væsentlige påvirkninger af grundvandet i forbindelse med skovrejsning indenfor det valgte området</p> <p>Der forventes en styrkelse af biodiversiteten i området.</p>
Det naturlige miljøes bæreevne med særlig opmærksomhed på følgende områder:		



i) vådområder, vandløb, områder langs bredder, flodmundinger		<p>Arealet fremstår som en regulær mark.</p> <p>Det offentlige vandløb <i>Afløbet fra Gammelung og Kildemosen</i> løber langs matriklernes østlige skel. Langeland Kommune har vedligeholdelsespligten.</p> <p>Jf. regulativet for det offentlige vandløb, skal der friholdes et min. 8 m bredt arbejdsbælte langs vandløbet. Der kan, om muligt, efter indhentning af tilladelse hos Langeland Kommune foretages beplantning tættere på vandløbet.</p> <p>Der må ikke beplantes ovenpå rørledninger/dræn eller i en nærhed hvorved disse kan beskadiges eller tilstoppes med rødder. Det er ejers ansvar at sikre, at evt. rørledninger/dræn i skovrejsningsområdet ikke beskadiges eller tilstoppes med rødder i forbindelse med skovrejsning.</p> <p>Vandløbet §3 plantes der tæt på vandløbet vil træerne, når de bliver større skygge for vandløbet og der vil således ske en tilstandsændring, som kræver dispensation. Jf. før naturbeskyttelseslovens § 3 må der ikke ske en tilstandsændring af naturtypen. Dog kan der dispenseres, hvis tilstandsændringen er positiv.</p>
ii) kystområder og havmiljøet		<p>Arealet er beliggende indenfor kystnærhedszonen. Hovedparten af Langelands areal er beliggende inden for kystnærhedszonen. Skovrejsningen vurderes ikke at påvirke formålet med kystnærhedszonen væsentligt.</p>
iii) bjerg- og skovområder		<p>Ikke relevant</p>
iv) naturreservater og parker		<p>Ikke nogen tilstedeværelse af disse</p>
v) områder, der er registeret eller fredet ved national lovgivning; Natura 2000-områder udpeget af medlemsstater i henhold til direktiv 92/43/EØF og direktiv 2009/147/EF		<p>Der er ikke konkret kendskab til forekomst af bilag-IV arter indenfor det ansøgte areal.</p> <p>Ifølge Bilag IV-håndbogen (https://www.dmu.dk/Pub/FR635.pdf) kan der findes følgende bilag IV-arter indenfor i</p>



		<p>området omkring, hvor der ønskes rejst skov: stor vandsalamander, spidssnudet frø, springfrø, klokkefrø, vandflagermus dværgflagermus, sydflagermus, brunflagermus og langøret flagermus.</p> <p>Det ansøgte er det kun agerjord, og det faktum at der ikke i forbindelse med det ansøgte fældes større ældre træer, vurderes det, at det ansøgte ikke vil kunne skade yngle- eller rasteområder for bilag IV arter.</p> <p>Der er ikke planter på habitatdirektivets bilag IV i området.</p> <p>Området er omfattet af udpegnings i kommuneplanen som Grønt Danmarkskort. Der forventes en styrkelse af biodiversiteten i området.</p>
--	--	--

vi) områder, hvor det ikke er lykkedes — eller med hensyn til hvilke det menes, at det ikke er lykkedes — at opfylde de miljøkvalitetsnormer, der er fastsat i EU lovgivningen, og som er relevante for projektet		<p>Der er ikke registreret jordforurening på arealerne eller øvrige overskridelser af miljøkvalitetsnormer som vurderes relevante for projektet.</p>
vii) tæt befolkede områder		<p>Arealet ligger i åbent land som dyrket landbrugsjord, i område med spredt bebyggelse. Nærmeste enkelt ejendom ligger umiddelbart øst for ejendommen. Se kort på side 1.</p> <p>Skovrejsningen vurderes ikke give væsentlige gener for befolkningen i området i hverken anlæg- eller driftsfasen.</p>



viii) landskaber og lokaliteter af historisk, kulturel eller arkæologisk betydning		<p>Området indgår ikke i landskaber, der har en værdifuld udpegning.</p> <p>Der ingen lokaliteter af arkæologisk, historisk eller kulturel betydning.</p> <p>Projektområdet indeholder beskyttede diger. Det konkrete projekt med etablering af skov vurderes ikke at være dispensationskrævende, da der holdes en afstand på minimum 2 meter imellem skov og dige.</p>
--	--	---

3. Kendetegn ved den potentielle miljøpåvirkning, jf. bilag 6, punkt 3			
Kriterier/emner	Langeland Kommunes vurdering		Langeland Kommunes bemærkninger til vurdering
	Uvæsentlig/neutral påvirkning	Væsentlig påvirkning (pos./neg.)	
Indvirkningernes størrelsesorden og rumlige udstrækning (f.eks. geografisk område og antallet af personer, der forventes berørt)	x		<p>Det samlede areal er på 2,8 ha. Arealet lægger umiddelbart øst for nærmest ejendom luffoto s. 1.</p> <p>Skov der tilplantes efter statens skovrejsningsprogram, skal overholde følgende respektafstande fra hæk: 30 m plus skovbryn mod syd og vest 15 m plus skovbryn mod nord og øst.</p> <p>Skovrejsningen vil, når skoven vokser op, medføre en visuel påvirkning af området.</p> <p>Projektet vurderes ikke at vil påvirke anvendelse af naboarealer</p>
Indvirkningens art	x		<p>Projektet må forventes at få en positiv påvirkning ift. flora, fauna og beskyttelse af grundvand.</p> <p>Der vil opstå visuelt påvirkning.</p> <p>Plantning er skov understøtter bestræbelserne på at nedsætte udledning af CO₂</p>

Indvirkningens grænseoverskridende karakter	x		Vurderes ikke relevant i denne sammenhæng
Indvirkningens intensitet og -kompleksitet	x		Det vurderes ikke at være en væsentlig indvirkning fra projektet.
Indvirkningens sandsynlighed	x		Det kan forventes at der fremadrettet vil være skov. Tilplantning med skov og udtagning af landbrugsmæssig omdrift vil betyde, at arealet fremadrettet ikke gødskes.
Indvirkningens forventede indtræden, varighed, hyppighed og reversibilitet	x		Der vil forventeligt fremadrettet være skov på arealet. Således at påvirkningen er permanent.
Kumulationen af projektets indvirkninger med indvirkningerne af andre eksisterende og/eller godkendte projekter	x		Det vurderes at ikke at opstå en kumulativ effekt.
Muligheden for reelt at begrænse indvirkningerne	x		Der vurderes ikke at være behov for at begrænse indvirkninger fra projektet. Det forventes at have en positiv effekt på beskyttelse af grundvand samt styrkelse af biodiversitet.

Partshøring

Langeland Kommune har gennemført i henhold til forvaltningslovens §19, stk. 1, i forbindelse med den konkrete sag, høring af parter, der efter kommunens vurdering kan have en væsentlig, individuel interesse i sagens udfald. Der er ikke indkommet høringsvar i perioden.

Høring af berørte myndigheder

Langeland Kommune har i forbindelse med den aktuelle sag udpeget og hører følgende berørt myndighed, jf. miljøvurderingslovens §35, stk.1, nr. 1:

- Landbrugsstyrelsen

Der er ikke indkommet høringsvar fra myndigheden.

Vurdering

Langeland Kommune vurderer på baggrund af overstående, at projektet ikke vil få en væsentlig indvirkning på miljøet og derved kan gennemføres uden miljøvurdering og tilladelse. Ved vurderingen er der særlig lagt vægt på:

- at projektet ikke vil kunne påvirke natura2000 områder væsentligt
- at projektet ikke vil påvirke egnede levesteder for arter opført på Habitatdirektivets bilag IV og at projektet derfor ikke vil skade bilag IV arter eller deres yngel- og eller rasteområder.

- at der vil ske en styrkelse af biodiversiteten
- at projektet ikke vil påvirke beskyttet natur
- der vil være en positiv påvirkning af grundvandsressourcen
- at arealet er beliggende udenfor negativt skovrejsningsområde

Screeningsafgørelsen er ikke en tilladelse til at påbegynde projektet, men alene en afgørelse om at projektet ikke skal gennem en miljøvurdering.

Såfremt projektet ændres, er I forpligtede til at anmelde den påtænkte ændring med henblik på at få afgjort om ændringen udløser VVM-pligt.

Ansøgningskema

Nedenstående skema angiver de oplysninger, som skal indgives til myndighederne ved ansøgning af projekter, der er omfattet af lovens bilag 2, jf. lovens § 21. Bygherren skal, hvor det er relevant for ansøgningen om det konkrete projekt, tage hensyn til kriterierne i lovens bilag 6, når skemaet udfyldes. Såfremt der allerede foreligger oplysninger om de indvirkninger, projektet kan forventes at få på miljøet, medsendes disse oplysninger. Skemaet finder ikke anvendelse for sager, der behandles af Naturstyrelsen og Energistyrelsen. Skemaets oplysningskrav er vejledende og fastsat under hensyntagen til kriterierne i lovens bilag 5.

Basisoplysninger	Tekst	
Projektbeskrivelse (kan vedlægges)	Privat skovrejsning.	
Navn, adresse, telefonnr. og e-mail på bygherre	Navn: Hans Helmut Jun von Lüttichau Adresse: Vindebyvej 28, 5900 Rudkøbing Tlf. nr.: 20454851 E-mail: hans.luttichau@gmail.com	
Navn, adresse, telefonnr. og e-mail på kontaktperson	HedeDanmark a/s, Klostermarken 12, 8800 Viborg, Christian Ritz-Andersen Tlf: 21 22 77 91 E-mail: cra@hededanmark.dk	
Projektets adresse, matr. nr. og ejerlav. For havbrug angives anlæggets geografiske placering angivet ved koordinater for havbrugets 4 hjørneafmærkninger i bredde/længde (WGS-84 datum).	Adresse: Vindebyvej 28, 5900 Rudkøbing Ejendomsnummer: 4820006089 Matrikelnummer og ejerlav: 17, 19a, 21b Vindeby By, Lindelse	
Projektet berører følgende kommune eller kommuner (omfatter såvel den eller de kommuner, som projektet er placeret i, som den eller de kommuner, hvis miljø kan tænkes påvirket af projektet)		
Oversigtskort i målestok eks. 1:50.000 – Målestok angives. For havbrug angives anlæggets placering på et søkort.	Se vedlagt kort.	
Kortbilag i målestok 1:10.000 eller 1:5.000 med indtegning af anlægget og projektet (vedlægges dog ikke for strækingsanlæg).	Målestok angives: Se vedlagt kort.	
Forholdet til VVM reglerne	Ja	Nej
Er projektet opført på bilag 1 til lov om miljøvurdering af planer og programmer og konkrete projekter (VVM).	x	Hvis ja, er der obligatorisk VVM-pligtigt. Angiv punktet på bilag 1:
Er projektet opført på bilag 2 til lov om miljøvurdering af planer og programmer og af konkrete projekter (VVM).	X	Hvis ja, angiv punktet på bilag 2: Pkt. 1d – tilplantning.
Projektets karakteristika	Tekst	
1. Hvis bygherren ikke er ejer af de arealer, som projektet omfatter angives navn og adresse på de eller den pågældende ejer, matr. nr. og ejerlav	Bygherrer er ejer jf. tingbog.	
2. Arealanvendelse efter projektets realisering. Det fremtidige samlede bebyggede areal i m ² Det fremtidige samlede befæstede areal i m ² Nye arealer, som befæstes ved projektet i m ²	Fredskov på ca. 2,8 ha	
3. Projektets areal og volumenmæssige udformning Er der behov for grundvandssænkning i forbindelse med projektet og i givet fald hvor meget i m Projektets samlede grundareal angivet i ha eller m ² Projektets bebyggede areal i m ² Projektets nye befæstede areal i m ² Projektets samlede bygningsmasse i m ³ Projektets maksimale bygningshøjde i m Beskrivelse af omfanget af eventuelle nedrivningsarbejder i forbindelse med projektet	Ca. 2,8 – der er ikke behov for grundvandssænkning.	
4. Projektets behov for råstoffer i anlægsperioden Råstofforbrug i anlægsperioden på type og mængde: Vandmængde i anlægsperioden Affaldstype og mængder i anlægsperioden Spildevand til renseanlæg i anlægsperioden Spildevand med direkte udledning til vandløb, søer, hav i anlægsperioden	Ingen. Tidspunkt er afhængig af tilsagn fra Landbrugsstyrelsen, men antageligt forår 2022	

Håndtering af regnvand i anlægsperioden Anlægsperioden angivet som mm/åå – mm/åå			
Projektets karakteristika	Tekst		
5. Projektets kapacitet for så vidt angår flow ind og ud samt angivelse af placering og opbevaring på kortbilag af råstoffet/produktet i driftsfasen: Råstoffer – type og mængde i driftsfasen Mellemprodukter – type og mængde i driftsfasen Færdigvarer – type og mængde i driftsfasen Vandmængde i driftsfasen			Ingen
6. Affaldstype og årlige mængder, som følge af projektet i driftsfasen: Farligt affald: Andet affald: Spildevand til renselanlæg: Spildevand med direkte udledning til vandløb, sø, hav: Håndtering af regnvand:			Ingen
Projektets karakteristika	Ja	Nej	Tekst
7. Forudsætter projektet etablering af selvstændig vandforsyning?		x	
8. Er projektet eller dele af projektet omfattet af standardvilkår?		x	Hvis »ja« angiv hvilke. Hvis »nej« gå til punkt 10
9. Vil projektet kunne overholde alle de angivne standardvilkår?			Hvis »nej« angives og begrundes hvilke vilkår, der ikke vil kunne overholdes.
10. Er projektet eller dele af projektet omfattet af BREF-dokumenter?		x	Hvis »ja« angiv hvilke. Hvis »nej« gå til pkt. 12.
11. Vil projektet kunne overholde de angivne BREF-dokumenter?			Hvis »nej« angives og begrundes hvilke BREF-dokumenter, der ikke vil kunne overholdes.
12. Er projektet eller dele af projektet omfattet af BAT-konklusioner?		x	Hvis »ja« angiv hvilke. Hvis »nej« gå til punkt 14.
Projektets karakteristika	Ja	Nej	Tekst
13. Vil projektet kunne overholde de angivne BAT-konklusioner?			Hvis »nej« angives og begrundes hvilke BAT-konklusioner, der ikke vil kunne overholdes.
14. Er projektet omfattet af en eller flere af Miljøstyrelsens vejledninger eller bekendtgørelser om støj eller eventuelt lokalt fastsatte støjgrænser?		x	Hvis »ja« angives navn og nr. på den eller de pågældende vejledninger eller bekendtgørelser. Hvis »nej« gå til pkt. 17.
15. Vil anlægsarbejdet kunne overholde de eventuelt lokalt fastsatte vejledende grænseværdier for støj og vibrationer?			Hvis »nej« angives overskridelsens omfang og begrundelse for overskridelsen
16. Vil det samlede projekt, når anlægsarbejdet er udført, kunne overholde de vejledende grænseværdier for støj og vibrationer?			Hvis »nej« angives overskridelsens omfang og begrundelse for overskridelsen
17. Er projektet omfattet Miljøstyrelsens vejledninger, regler og bekendtgørelser om luftforurening?		x	Hvis »ja« angives navn og nr. på den eller de pågældende vejledninger, regler eller bekendtgørelser. Hvis »nej« gå til pkt. 20.
18. Vil anlægsarbejdet kunne overholde de vejledende grænseværdier for luftforurening?			Hvis »Nej« angives overskridelsens omfang og begrundelse for overskridelsen.
19. Vil det samlede projekt, når anlægsarbejdet er udført, kunne overholde de vejledende grænseværdier for luftforurening? Såfremt der allerede foreligger oplysninger om de indvirkninger, projektet kan forventes at få på miljøet som følge af den forventede luftforurening, medsendes disse oplysninger.			Hvis »Nej« angives overskridelsens omfang og begrundelse for overskridelsen.
20. Vil projektet give anledning til støvgener eller øgede støvgener I anlægsperioden? I driftsfasen?		x	Hvis »ja« angives omfang og forventet udbredelse.
Projektets karakteristika	Ja	Nej	Tekst
21. Vil projektet give anledning til lugtgener eller øgede lugtgener I anlægsperioden? I driftsfasen?		x	Hvis »ja« angives omfang og forventet udbredelse.

22. Vil anlægget som følge af projektet have behov for belysning som i aften og nattetimer vil kunne oplyse naboarealer og omgivelserne I anlægsperioden? I driftsfasen?		x	Hvis »ja« angives og begrundes omfanget.
23. Er anlægget omfattet af risikobekendtgørelsen, jf. bekendtgørelse om kontrol med risikoen for større uheld med farlige stoffer nr. 372 af 25. april 2016?		x	
Projektets placering	Ja	Nej	Tekst
24. Kan projektet rummes inden for lokalplanens generelle formål?	x		Hvis »nej«, angiv hvorfor:
25. Forudsætter projektet dispensation fra gældende bygge- og beskyttelseslinjer?		x	Hvis »ja« angiv hvilke:
26. Indebærer projektet behov for at begrænse anvendelsen af naboarealer?		x	
27. Vil projektet kunne udgøre en hindring for anvendelsen af udlagte råstofområder?		x	
28. Er projektet tænkt placeret indenfor kystnærhedszonen?	x		
Projektets placering	Ja	Nej	Tekst
29. Forudsætter projektet rydning af skov? (skov er et bevokset areal med træer, som danner eller indenfor et rimeligt tidsrum ville danne sluttet skov af højstammede træer, og arealet er større end ½ ha og mere end 20 m bredt.)		x	
30. Vil projektet være i strid med eller til hinder for realiseringen af en rejst fredningssag?		x	
31. Afstanden fra projektet i luftlinje til nærmeste beskyttede naturtype i henhold til naturbeskyttelseslovens § 3.			Ca. 7m til nærmeste §3 naturtype (vandløb)
32. Er der forekomst af beskyttede arter og i givet fald hvilke?		x	Der er ikke kendskab til forekomst af beskyttede arter på arealerne.
33. Afstanden fra projektet i luftlinje til nærmeste fredede område.			Ca. 200 m mod nord: Fredede områder: skovsgaard Gods
34. Afstanden fra projektet i luftlinje til nærmeste internationale naturbeskyttelsesområde (Natura 2000-områder, habitatområder, fuglebeskyttelsesområder og Ramsarområder).			Ca. 2,6km
35. Vil projektet medføre påvirkninger af overfladevand eller grundvand, f.eks. i form af udledninger til eller fysiske ændringer af vandområder eller grundvandsforekomster?		x	Hvis »ja« angives hvilken påvirkning, der er tale om.
36. Er projektet placeret i et område med særlige drikkevandinteresser?		x	Positivt korrelation ift. skovrejsning.
37. Er projektet placeret i et område med registreret jordforurening?		x	
38. Er projektet placeret i et område, der i kommuneplanen er udpeget som område med risiko for oversvømmelse.		x	
39. Er projektet placeret i et område, der, jf. oversvømmelsesloven, er udpeget som risikoområde for oversvømmelse?		x	Hvis »ja« angiv om projektet kan forenes med risikostyringsplanen for området.
Projektets placering	Ja	Nej	Tekst
40. Er der andre lignende anlæg eller aktiviteter i området, der sammen med det ansøgte må forventes at kunne medføre en øget samlet påvirkning af miljøet (Kumulative forhold)?		x	
41. Vil den forventede miljøpåvirkning kunne berøre nabolande?		x	
42. En beskrivelse af de tilpasninger, ansøger har foretaget af projektet inden ansøgningen blev indsendt og de påtænkte foranstaltninger med henblik på at undgå, forebygge, begrænse eller kompensere for væsentlige skadelige virkninger for miljøet?			Projektet vil overholde kravene fra Landbrugsstyrelsen angående proveniens og planteherkomst og arealforberedelse vil blive foretaget uden brug af dybdegående jordbearbejdning.

43. Undertegnede erklærer herved på tro og love rigtigheden af ovenstående oplysninger.

Dato: 16/09-2021

Bygherre/anmelder: Christian Ritz-Andersen

Vejledning

Skemaet udfyldes af bygherren eller dennes rådgiver baseret på bygherrens viden om eget projekt sammenholdt med de oplysninger og vejledninger, der henvises til i skemaet. Det forudsættes således, at bygherren eller dennes rådgiver er fortrolig med den miljølovgivning, som projektet omfattes af. Bygherren skal ikke gennem præcise beregninger angive projektets forventede påvirkninger men alene tage stilling til overholdelsen af vejledende grænseværdier og angivne miljøforhold baseret på de oplysninger, der kan hentes på offentlige hjemmesider.

Farverne »rød/gul/grøn« angiver, hvorvidt det pågældende tema kan antages at kunne medføre, at projektet vurderes at kunne påvirke miljøet væsentligt og dermed være VVM-pligtigt. »Rød« angiver en stor sandsynlighed for VVM-pligt og »grøn« en minimal sandsynlighed for VVM-pligt. Hvis feltet er sort, kan spørgsmålet ikke besvares med ja eller nej. VVM-pligten afgøres dog af VVM-myndigheden. I de fleste tilfælde vil kommunen være VVM-myndighed.

Bygherres eller dennes rådgivers udfyldelse af skemaet er omfattet af straffelovens § 161 om strafansvar ved afgivelse af urigtige oplysninger til en offentlig myndighed.

ANMELDELSE/ANSØGNING OM SKOVETABLERING

Undertegnede ønsker at etablere skov på arealet angivet på bilag 1, i henhold til bekendtgørelse om jordressourcens anvendelse til dyrkning og natur §§ 8 - 9.

Ejer:

Anmelder:

Navn	Hans Helmut Jun von Lüttichau	Christian Ritz-Andersen
Evt. virksomhed/organisation		HedeDanmark a/s
Vej	Vindebyvej 28	Center Allé 6
Postnummer og by	5900 Rudkøbing	4683 Rønnede
Tlf.	20454851	21227791
E-Mail	Hans.lüttichau@gmail.com	cra@hededanmark.dk

Arealoplysninger:

Ejerlav	Vindeby By, Lindelse
Matrikelnummer	17, 19a, 21b
Kommune	Langeland
Arealets størrelse (ha)	2,8
Seneste år for jordbehandling samt sprøjtning/gødsning	2021
Arealets nuværende funktion (f.eks. dyrket, udyrket)	Dyrket jord i omdrift
Arealet er udpeget som uønsket skovrejsningsområde	Nej



Begrundelse for samt beskrivelse af aktivitet:

Ejer ønsker at skabe natur på ejendommen, med henblik på at øge biodiversiteten i området.

HUSK at vedlægge kopi af markblok-kort eller luffoto med tydelig angivelse af areal

Underskrift:

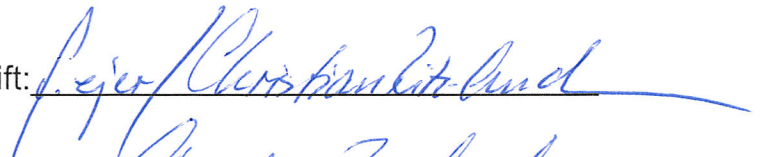
Ejer: Dato: 16-09-2021 Underskrift:

Anmelder: Dato: 16-09-2021 Underskrift:

Anmeldelse samt kortbilag sendes til den kommune, hvori det ønskede areal er beliggende.

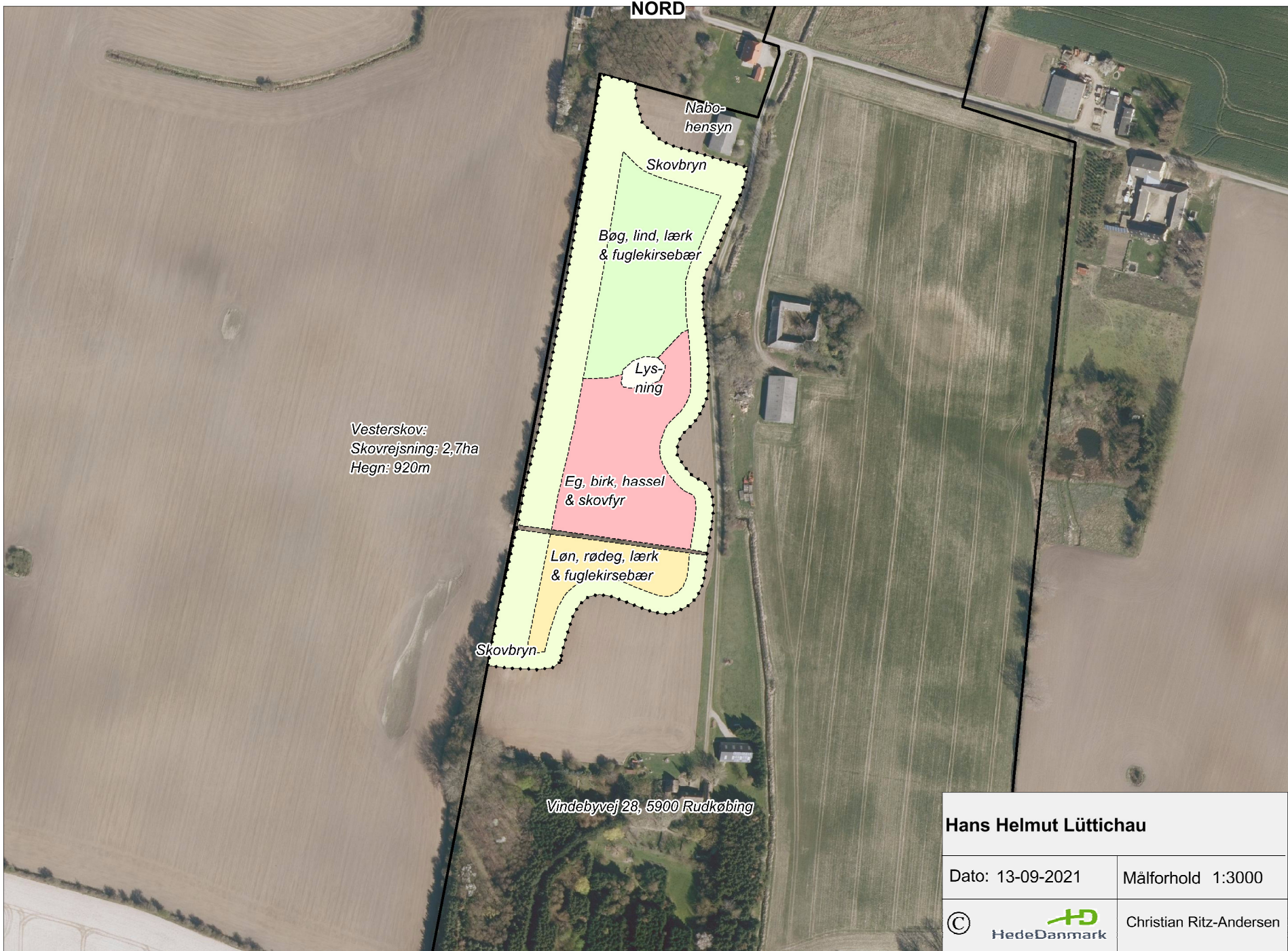

Hans Helmut Lüttichau	
Dato: 13-09-2021	Målforhold 1:3000
© HedeDanmark	Christian Ritz-Andersen

Til Langeland Kommune

Vurdering af ansøgning om tilskud til privat skovrejsning

Adresse: Vindebyvej 28, 5900 Lindelse

Ejendomsnummer: 4820006089

Matrikelnummer og ejerlav: 17, 19a, 21b Vindeby By, Lindelse

Jeg har udarbejdet et skovrejsningsprojekt, som jeg vil ansøge om tilskud til privat skovrejsning hos Landbrugsstyrelsen til at gennemføre.

Projektbeskrivelse: Projektet vil blive gennemført uden brug af dybdegående jordbearbejdnig.

Vedhæftet: Beplantningsplan, Anmeldelse, samt VVM bilag.

Kommunen anmodes om at træffe en afgørelse, om skovrejsningsprojektet kan gennemføres i forhold til lovgivningen og reglerne, som kommunen er ansvarlig myndighed for. Det gælder bl.a. forholdene på listen nedenfor.

Samtidigt anmodes kommunen om tilladelse eller dispensation til projektet i det omfang, det er nødvendigt og kan imødekommes.

Projektet ønskes bl.a. vurderet i forhold til følgende:

- Beskyttede naturtyper, jf. naturbeskyttelseslovens § 3.
- Beskyttelseslinjer omkring fortidsminder, vandløb og søer m.v.
- Fredede fortidsminder.
- Beskyttede sten- og jorddiger, jf. museumslovens § 29a.
- Vandløbsloven.
- Områdeudpegningen i forhold til skovrejsning, herunder om projektet er beliggende i et område, der er udpeget som negativområde med hensyn til skovrejsning.
- Område med særlige drikkevandsinteresser eller vandindvindingsoplande for almene vandforsyninger.
- Fredninger.
- Internationale naturbeskyttelsesområder som fx habitat- og fuglebeskyttelsesområder.

Kommunen bedes desuden medtage andre forhold, som den skønner, er relevante for ansøgningen, i sin vurdering.

Jeg vil gerne bede om at modtage kommunens afgørelse i digitalt format (fx PDF) inden for 4 uger regnet fra datoen på dette brev.

Venlig hilsen

Christian Ritz-Andersen

Skovrejsnings-/landskabskons.

T: 21 22 77 91

E: cra@hededanmark.dk